

2023

湖北碳排放权交易系统客户端

操 作 手 册





建设湖北双碳生态，服务国家双碳战略

目录

CONTENTS

- 01 ▶ 登录
- 02 ▶ 系统介绍
- 03 ▶ 协商议价
- 04 ▶ 持碳的转入转出
- 05 ▶ 其它功能

01 登录

1.1 登录

1.2 修改密码

1. 登录

1.1 登录

客户取得交易帐号后，运行湖北碳排放权交易系统客户端，登录页面如下图所示：



行情+交易 浏览行情 通讯配置

行情主站 主站行情一 注册

账号 请输入账号 忘记密码

密码 请输入密码 发送验证码

验证码 请输入验证码

登录 退出

V 1.0.9.21

图1 客户端登陆界面

客户可自行修改交易账户的密码，点击【用户信息】-【安全中心】，选择【登录密码】项，点击【修改】，如图2所示。



图2 更改密码及认证界面

02 系统介绍

2.1 功能简介

2.2 详细说明

- 独立行情
- 交易时间限制

2. 系统介绍

2.1 功能简介

网上交易系统客户端是提供给交易会员和控排企业使用的交易端软件，可从交易中心网站(www.hbets.cn)下载安装，图3所示。客户可通过网上交易终端以协商议价等交易方式参与不同权益品种的交易，可以进行资金转入转出、密码修改操作，同时可查询自己的资金余额、配额余额、历史申报、历史成交、历史行情以及披露信息等。



图3 官网客户端下载指引

客户*：交易中心注册的交易会员和控排企业。

填写交易账号，录入正确的登录密码，输入正确的验证码，点击确定，即可成功进入系统。系统主界面如图4所示。



图4 登录成功后界面（协商议价）

此处点击左边的菜单栏按钮，拉出菜单栏。



拉出后的菜单栏后显示如图5所示。

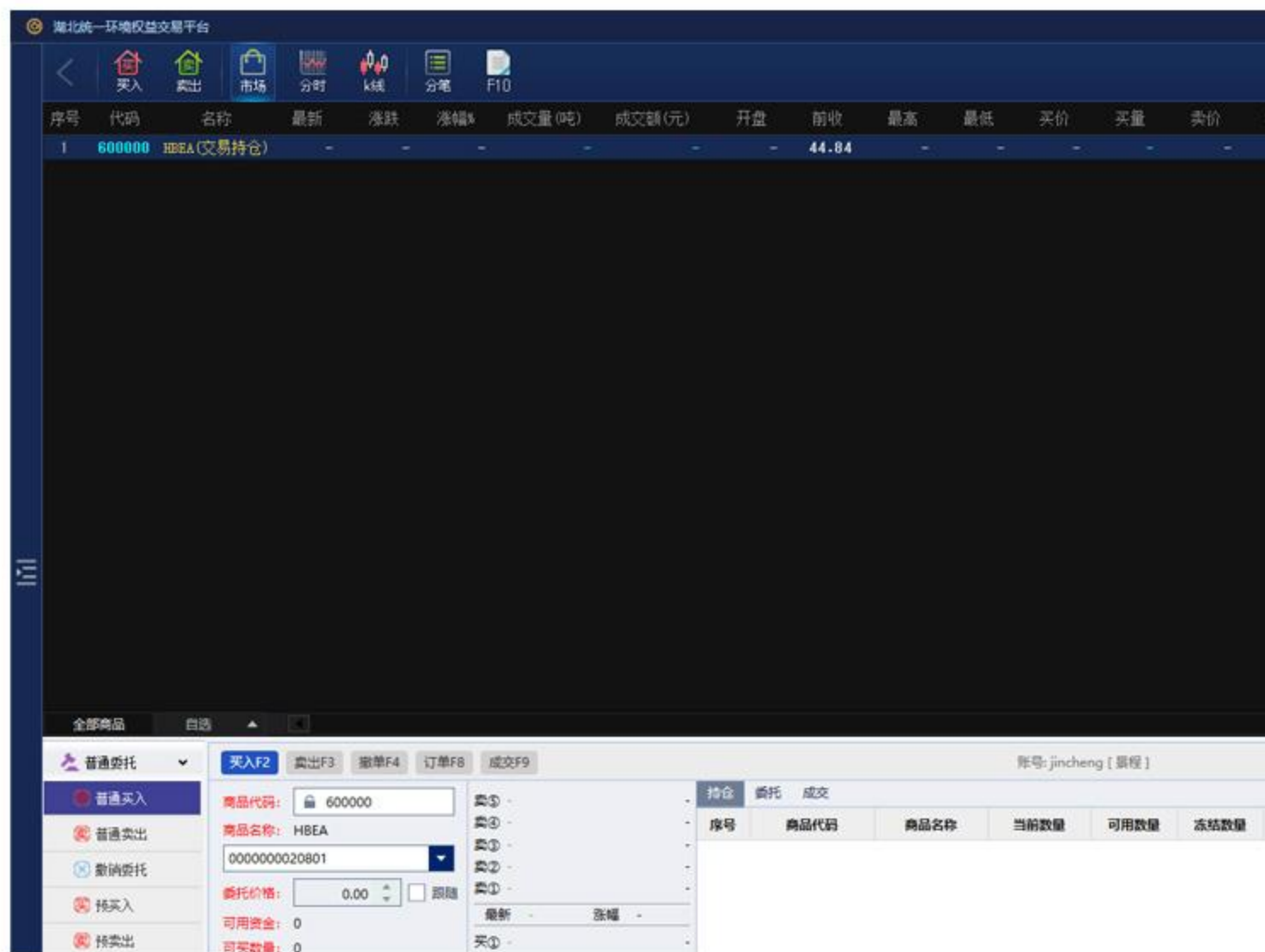
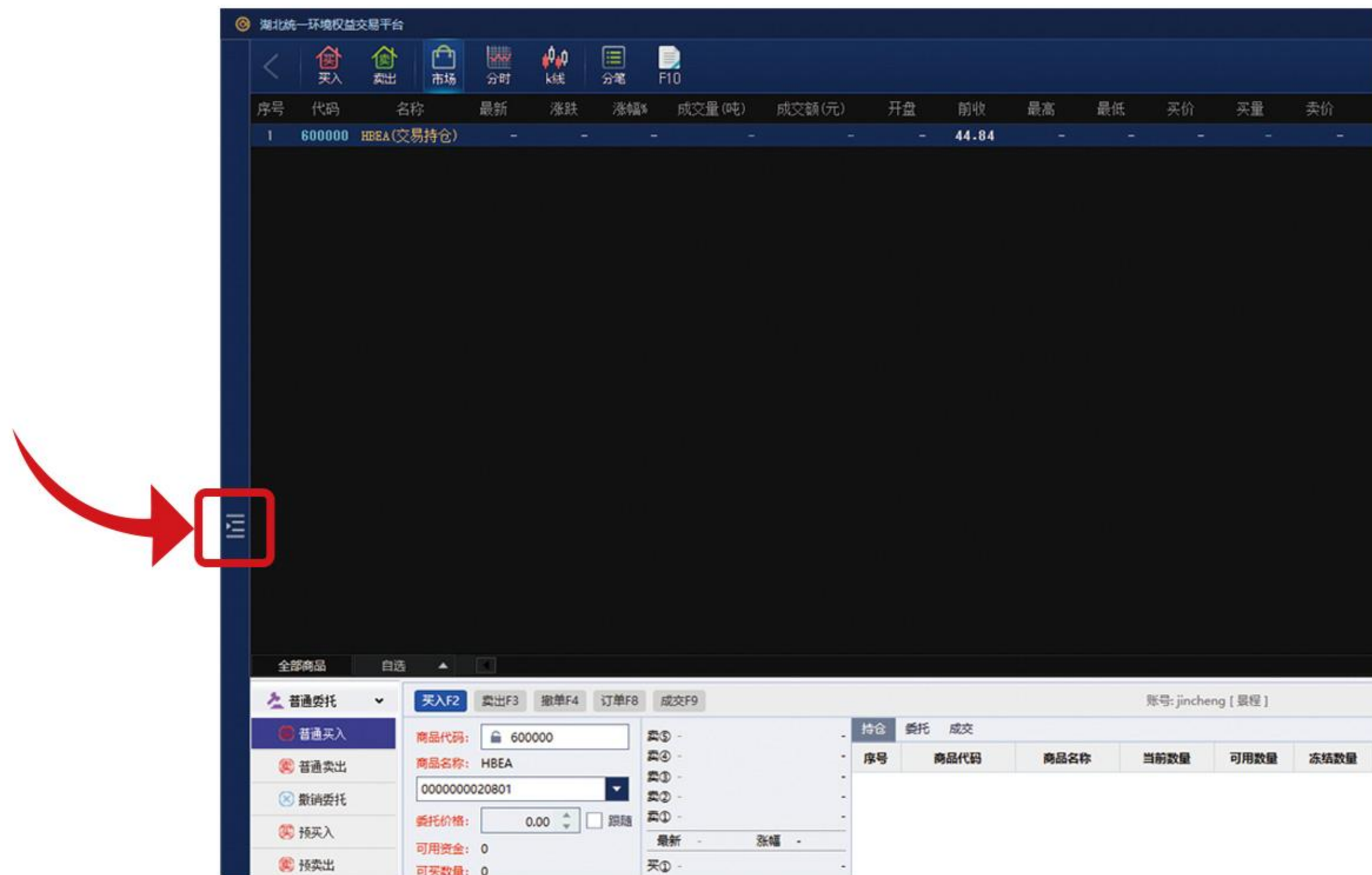

图5 菜单栏主界面

当客户离开桌面一段时间或未对系统有任何指令时，系统会自动锁定，如图6所示，此时可重新输入密码和验证码进行解锁。



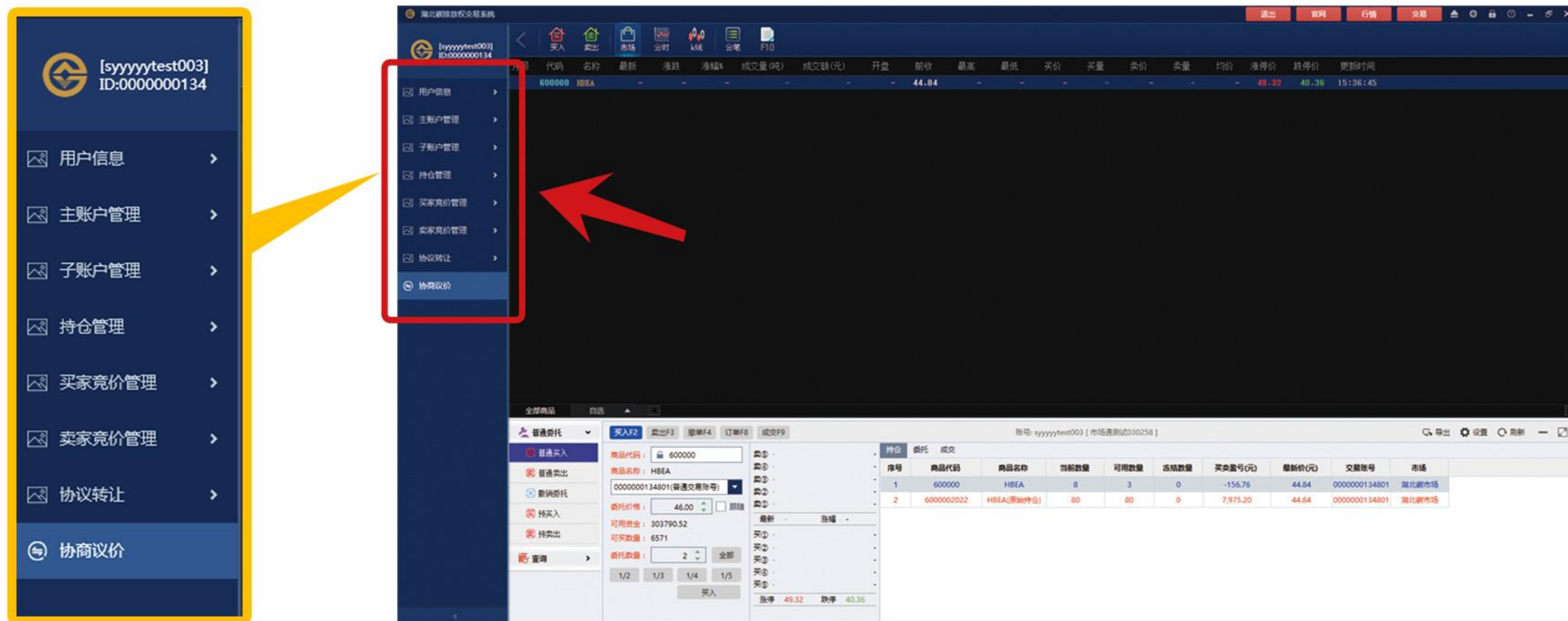

图6 系统被锁定界面

同时系统客户也可进行手动锁定，点击界面右上角上的 ，即可完成对系统的锁定。
如图7所示

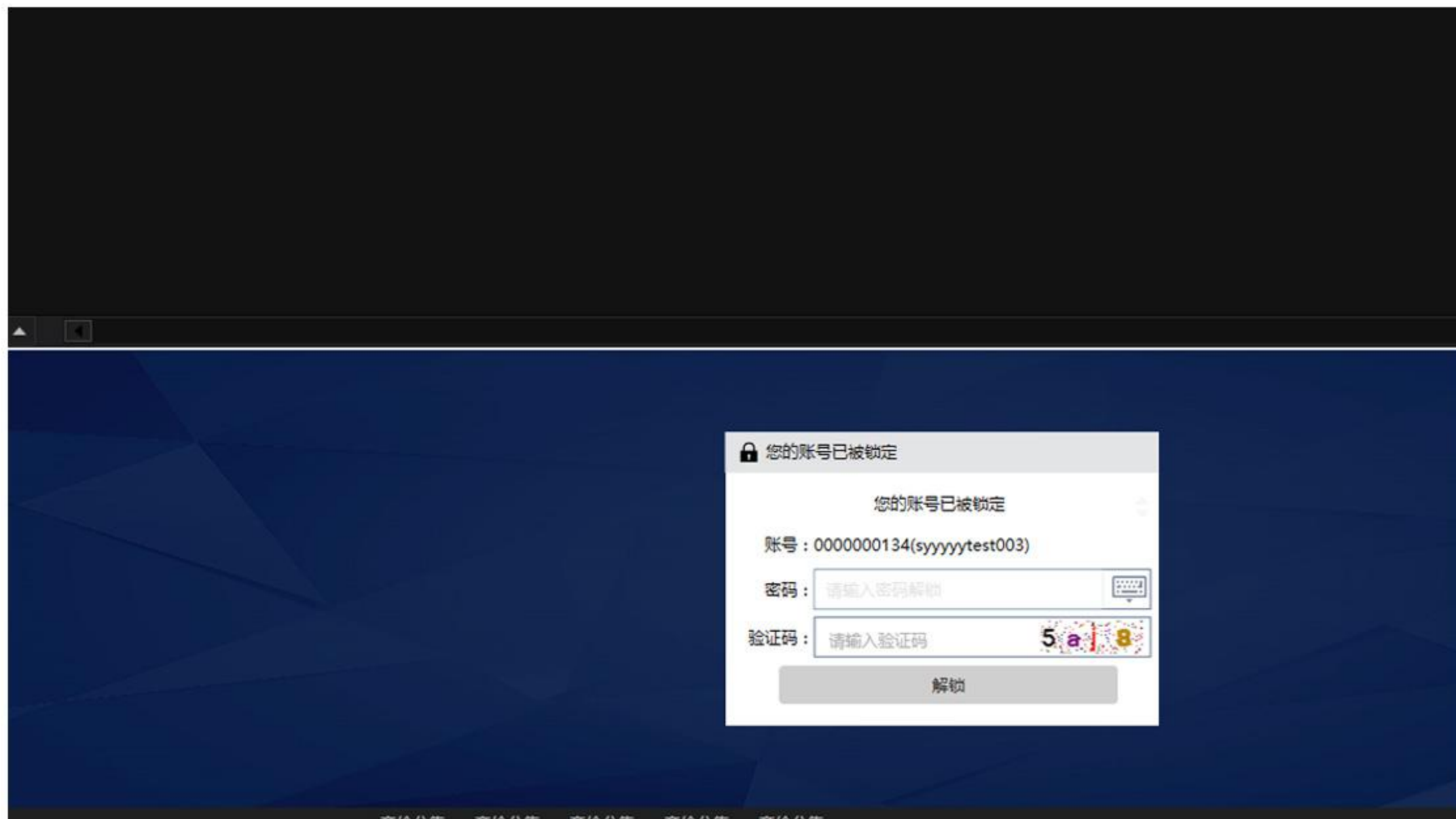

图7 手动锁定系统界面

在没有注册帐户的情况下，可以单独查看各个品种的行情信息，如图8、9所示：



图8 浏览行情快速入口

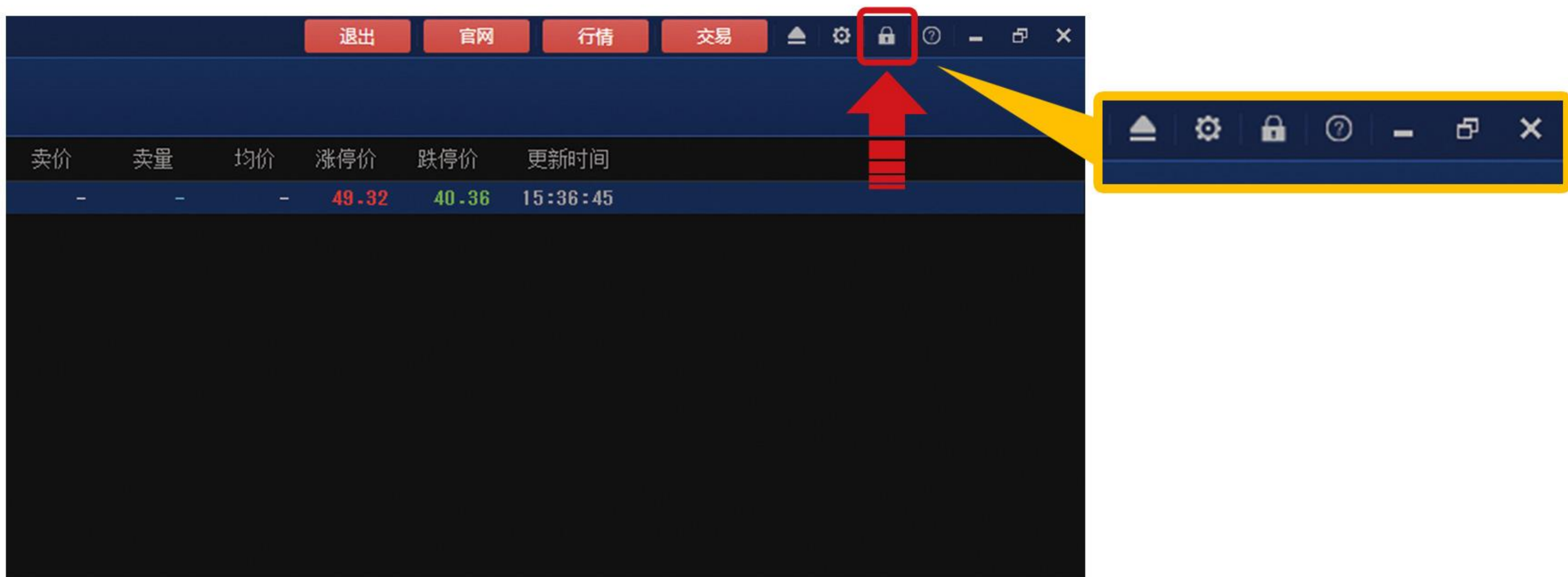

图9 独立行情界面

双击一个品种可查看分时走势图，如图10所示。

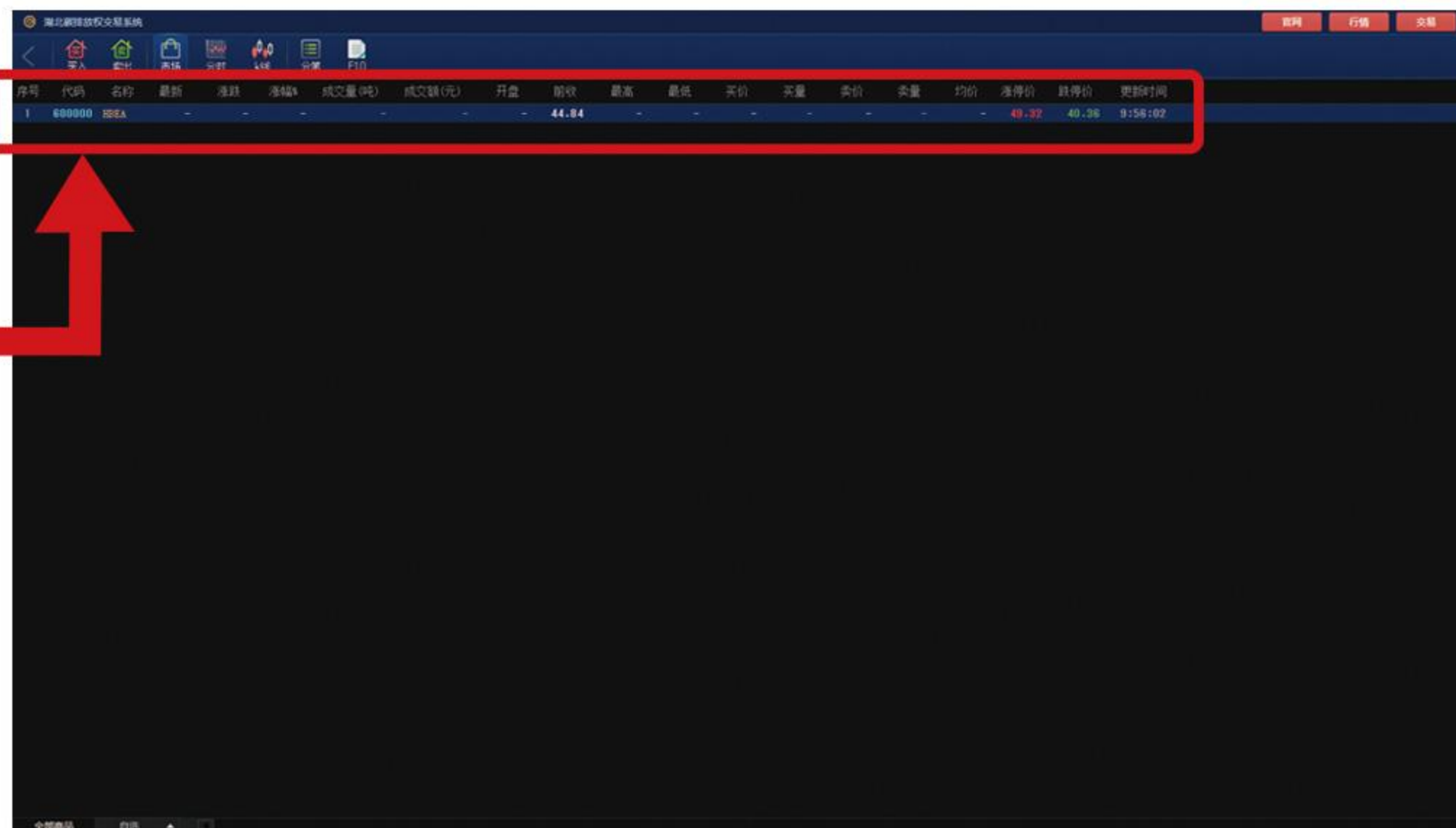

图 10 品种分时走势图界面

正常交易的交易日内，交易时间是严格限制的，非交易时间禁止交易。

除国定假日以及周末交易中心休市以外，周一至周五为交易时间，交易时间段为：

9:30-11:30，13:00-15:00

03 协商议价

3.1 普通委托

- 买方申报
- 卖方申报
- 撤单

3. 协商议价

协商议价转让是指在本中心规定的交易时段内，卖方将标的物通过交易系统申报卖出，买方通过交易系统申报买入，本中心将交易申报排序后进行揭示，按规定的协商议价成交原则依次转让。

协商议价成交原则为，当买入价格高于卖出价格，按最低卖出价格协商成交；协商顺序按价格高低、时间先后进行排列。当买入价格低于卖出价格时，不安排协商。

客户可在规定交易时间内，根据最近的5档买卖行情，在委托窗口进行买卖委托。

成功的委托单将可以在【查询】—【当日委托】中查询；并且可以根据需要选择是否撤单操作。

买方申报有三种方式：

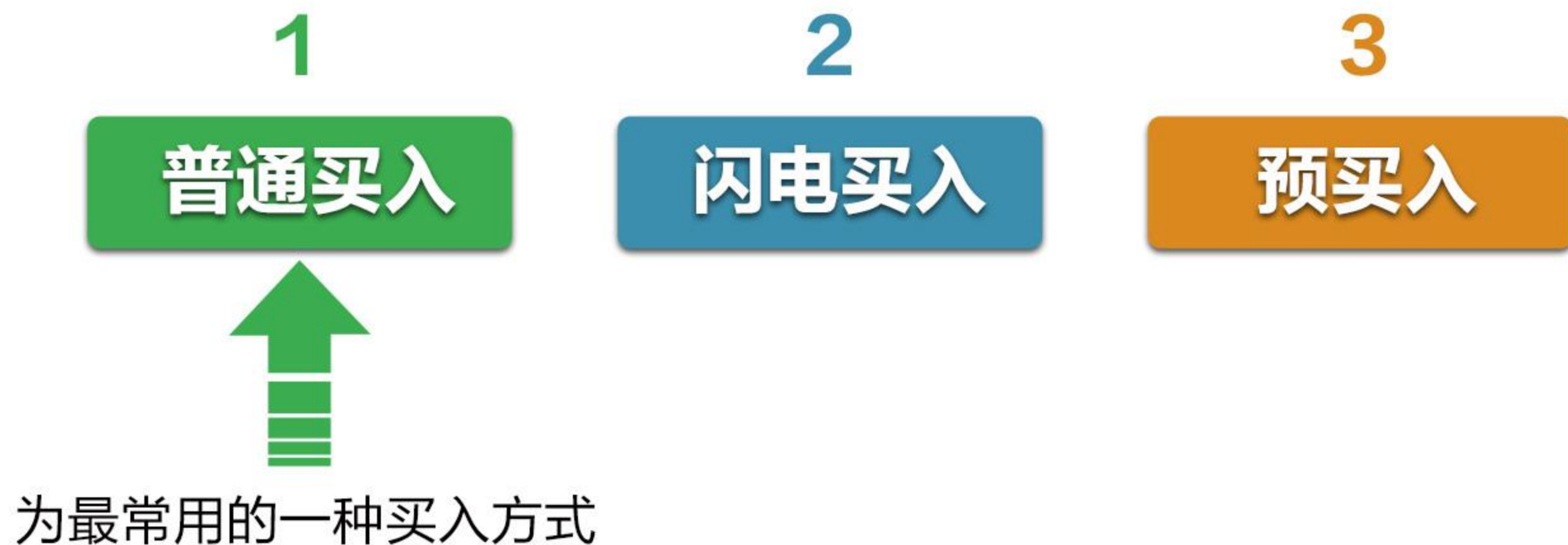

- 1 **普通买入：** 点击【协商议价】—【普通买入】，选择需要买入的商品代码（代码为系统中的配额的代码），手动输入需要委托的数量和委托价格，点击【买入】如图11所示：



图11 普通买入申报界面

2 闪电买入： 点击左上角【买入】，手动输入需要委托的数量，商品代码与委托价格均为系统默认，不需要手动输入，委托价格为默认卖①价格，点击【买入】，如图12所示

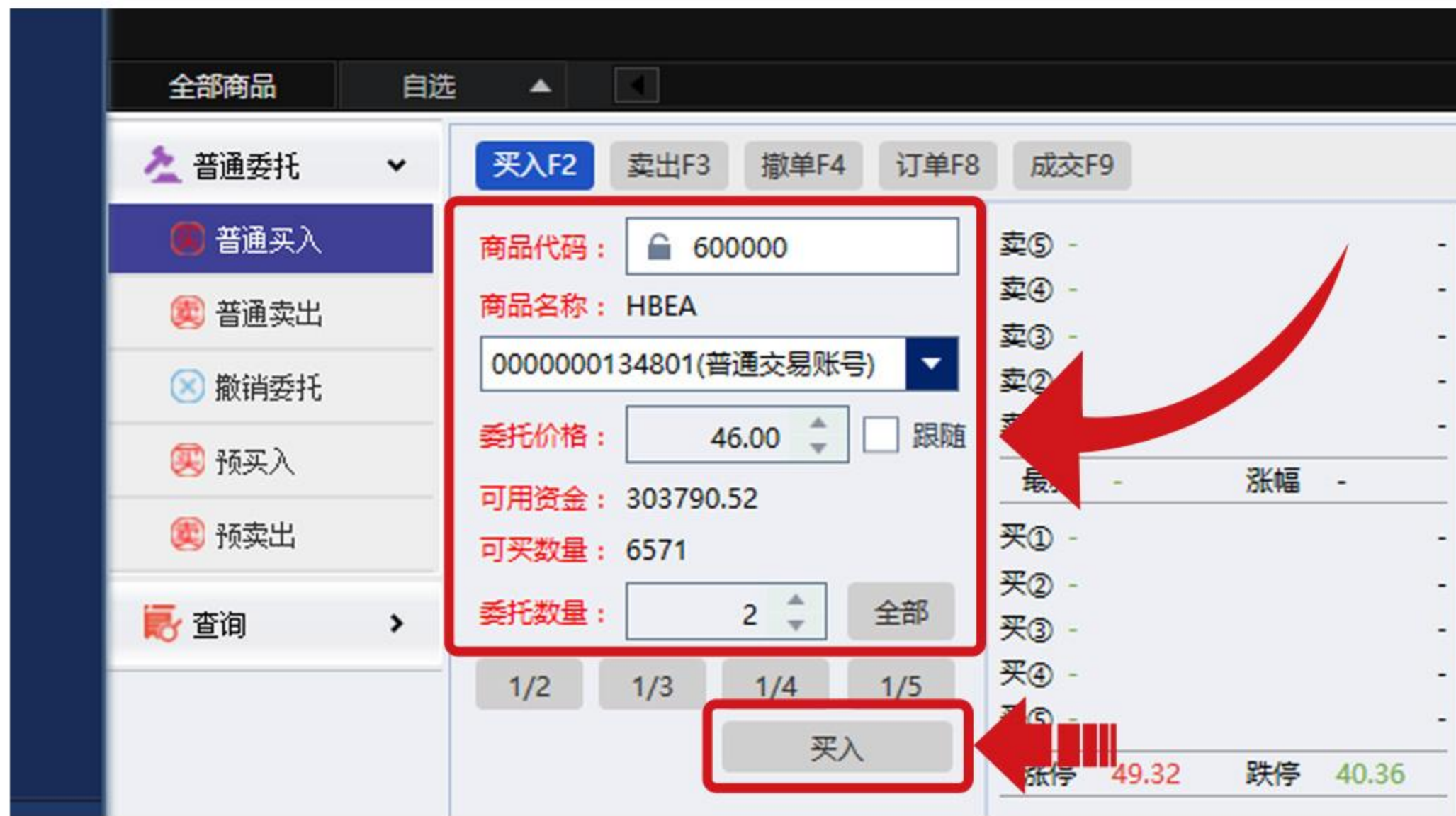
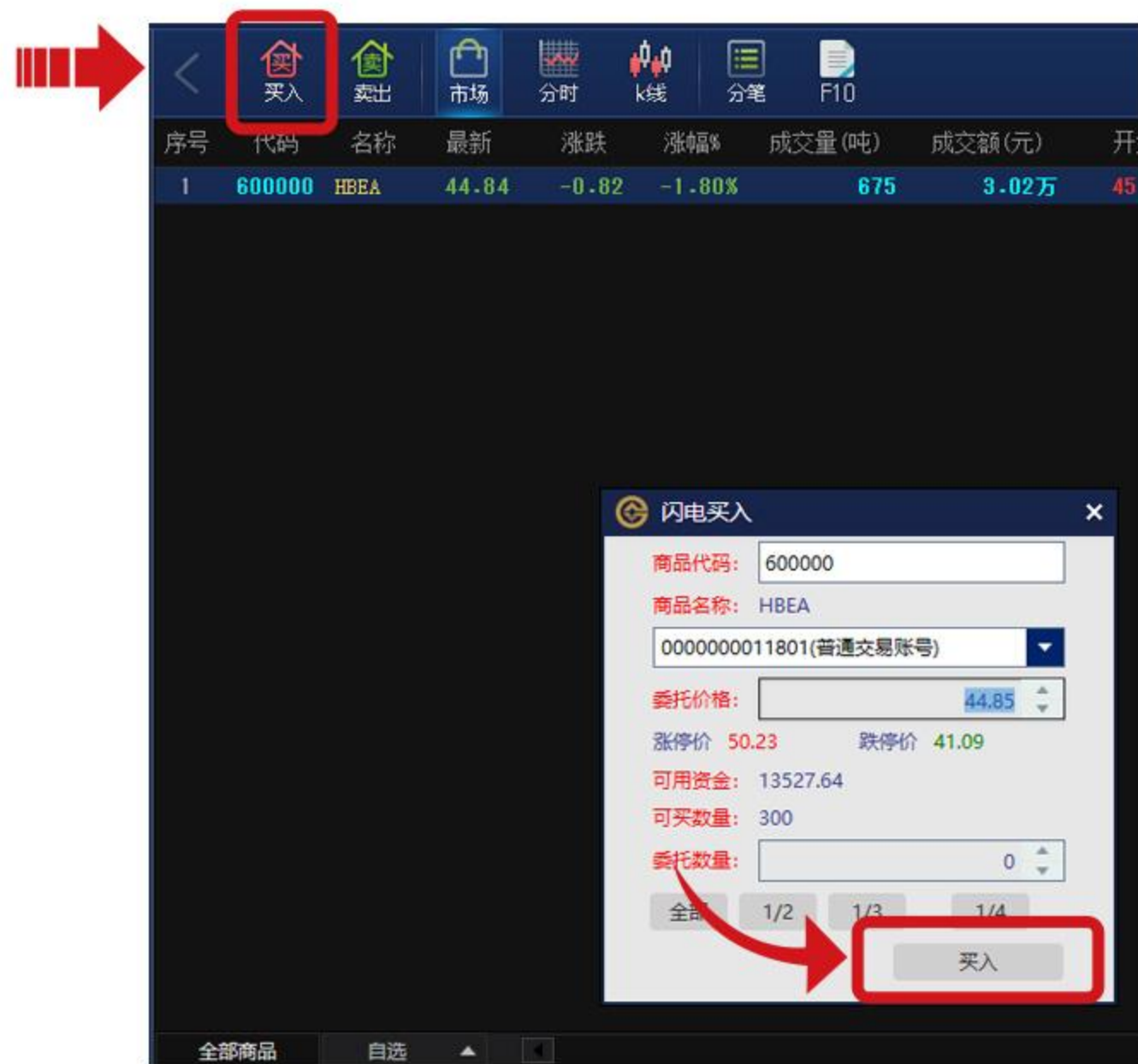

委托价格为默认卖①价格，
不需要手动输入

图12 闪电买入申报界面

3. 协商议价

3.1.1 买方申报

- 3 预买入：**（分为2个步骤）步骤一【埋单】：点击【协商议价】—【预买入】，选择需要买入的商品代码（代码为系统中的配额的代码），手动输入委托数量和委托价格，点击【买入】，提示【埋单成功】点击【确定】，如图13所示。



图13 预买入申报埋单界面

3. 协商议价

3.1.1 买方申报

步骤二【委托下单】：埋单成功后的订单还需要委托买入，直接勾选右侧红框内显示出来的委托订单，点击【下单】或【全部下单】，点击【是】，委托成功。如图14所示。

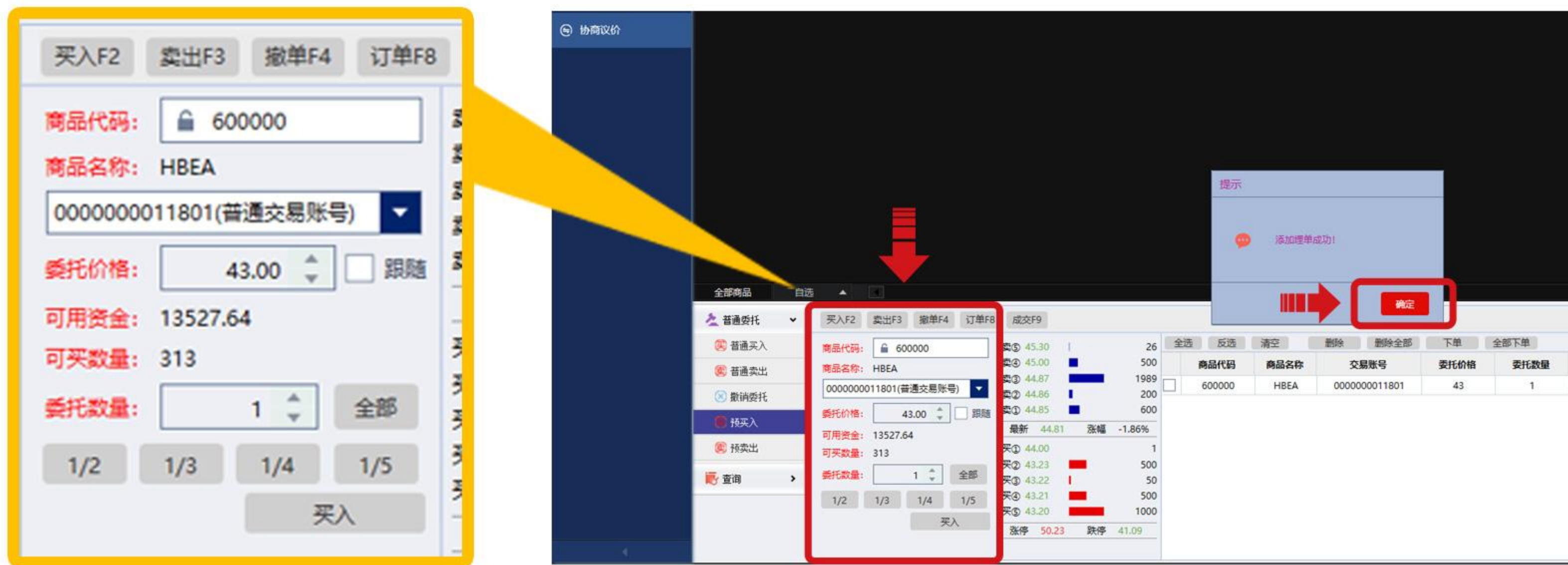

图14 预买入订单委托买入申报界面

卖方申报也有三种方式：



- 1 普通卖出：** 点击【协商议价】—【普通卖出】，选择需要卖出的商品代码（代码为系统中的配额的代码），手动输入需要委托的数量和委托价格，【来源】处客户可按需选择持碳类型为“原始持碳”或“交易持碳”（600000为交易持碳/6000002022为原始持碳），最后点击【卖出】，如图15所示：

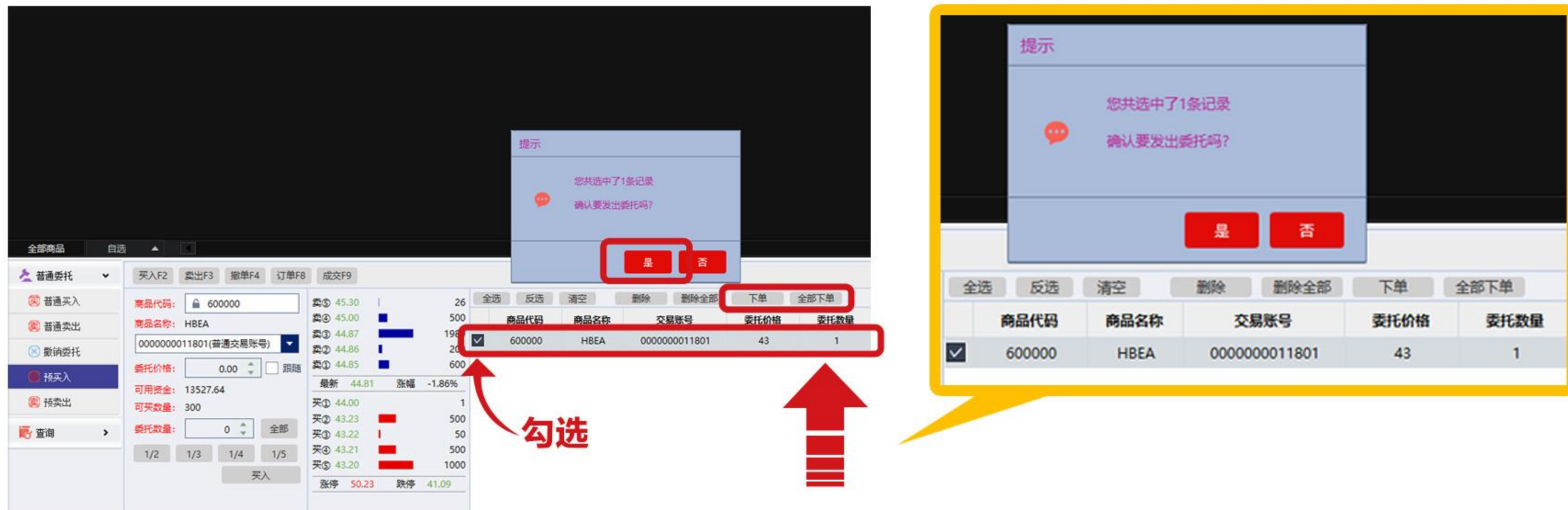
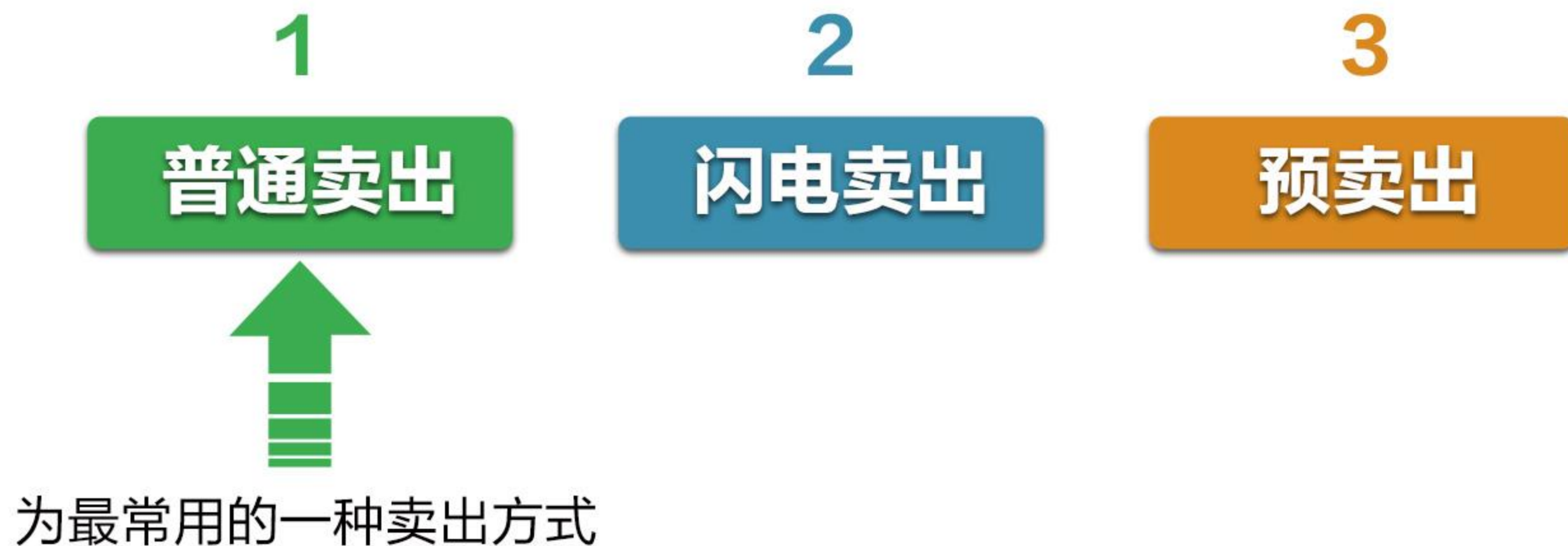
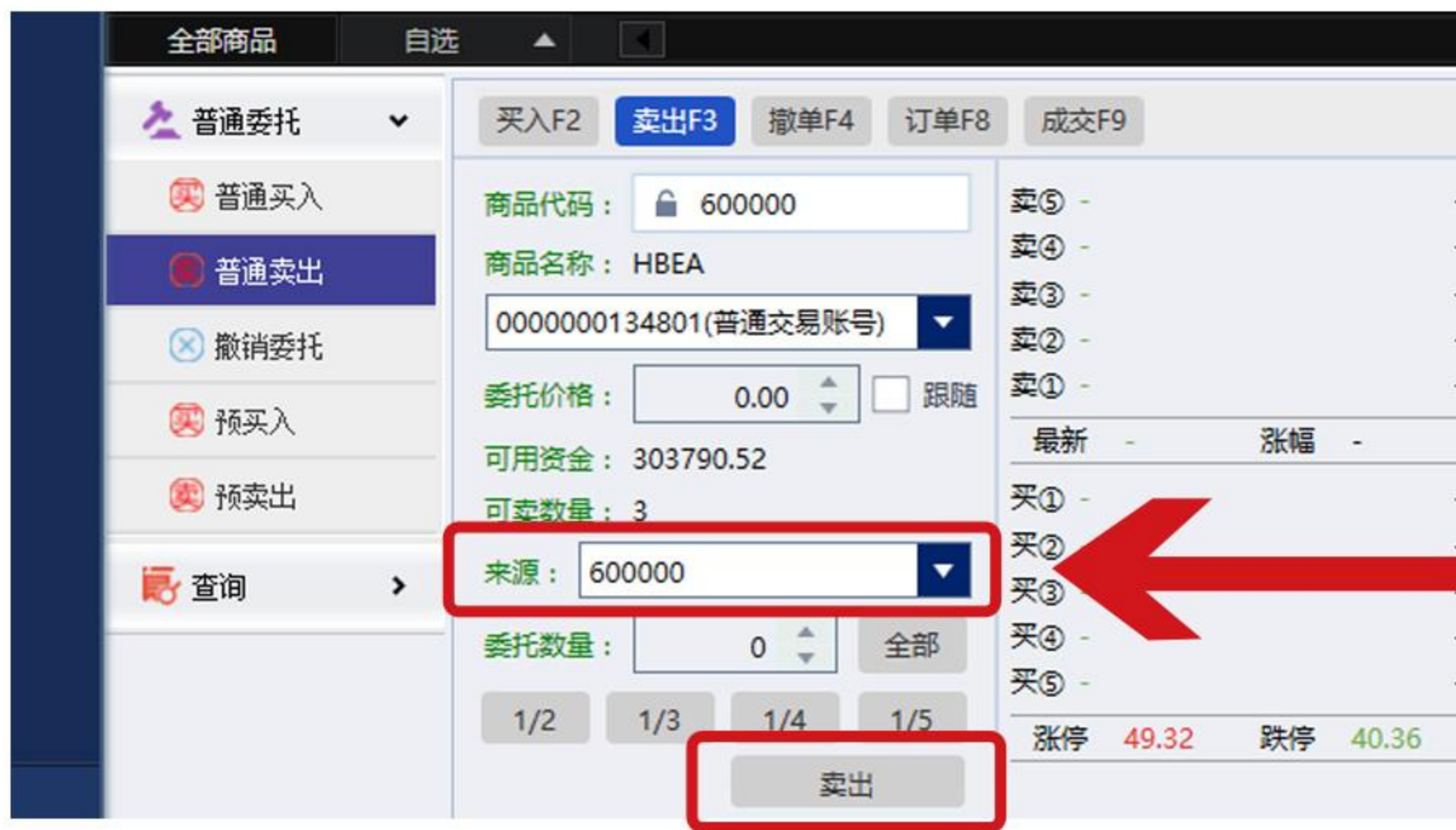

选择“原始持碳”或“交易持碳”

图15 卖方申报界面

3. 协商议价

3.1.2 卖方申报

2 闪电卖出: 点击左上角【卖出】,手动输入需要委托的数量,商品代码与委托价格均为系统默认,不需要手动输入,委托价格为默认买①价格,点击【卖出】,如图16所示

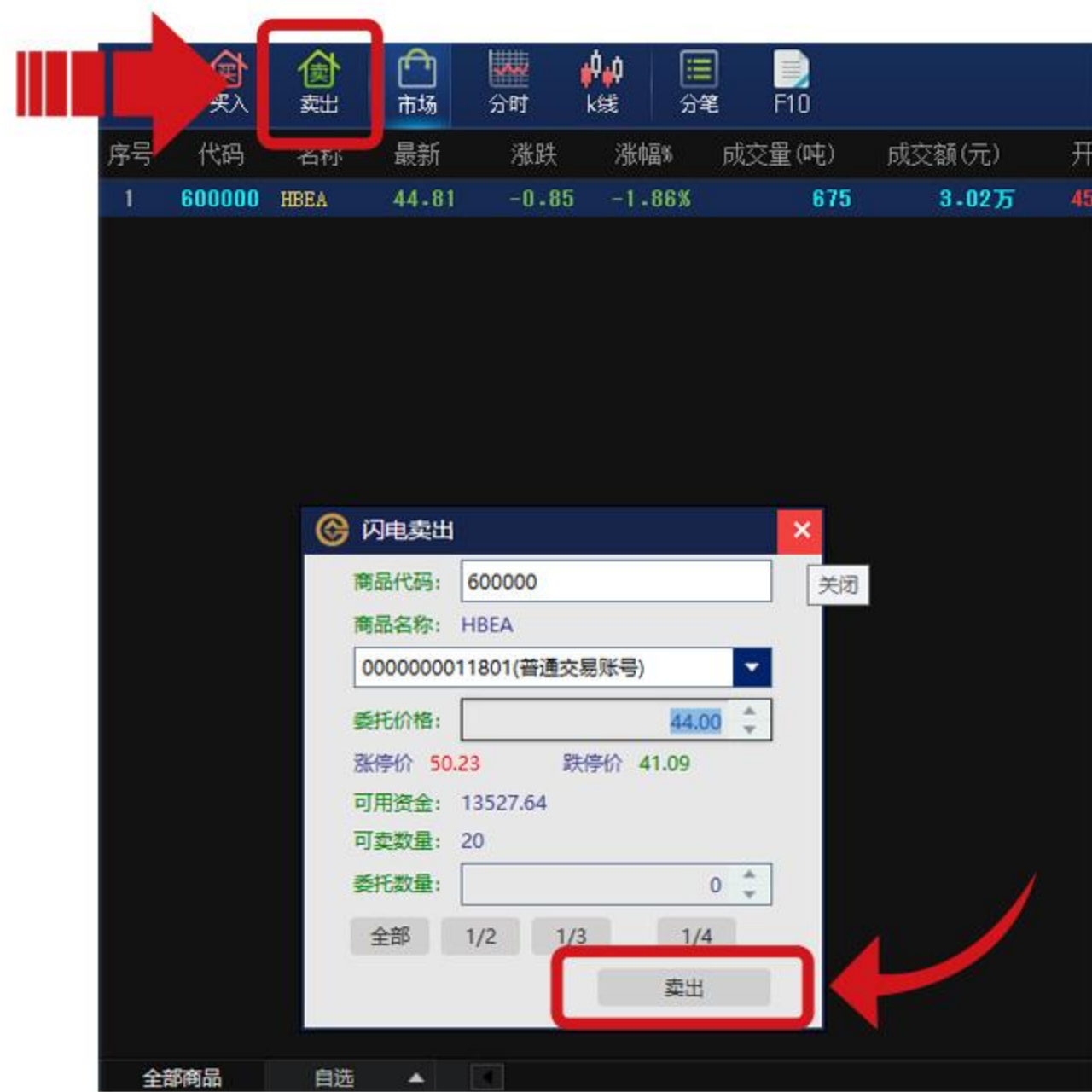

委托价格为默认买①价格,不需要手动输入

图16 闪电卖出申报界面

3 预卖出：（分为2个步骤）步骤一【埋单】：点击【协商议价】—【预卖出】，选择需要卖出的商品代码（代码为系统中的配额的代码），手动输入委托数量和委托价格，点击【卖出】，提示【埋单成功】点击【确定】，如图17所示。



图17 预卖出申报界面

3. 协商议价

3.1.2 卖方申报

步骤二【委托下单】：埋单成功后的订单还需要委托卖出，直接勾选右侧红框内显示出来的委托订单，点击【下单】或【全部下单】，点击【是】，委托成功。

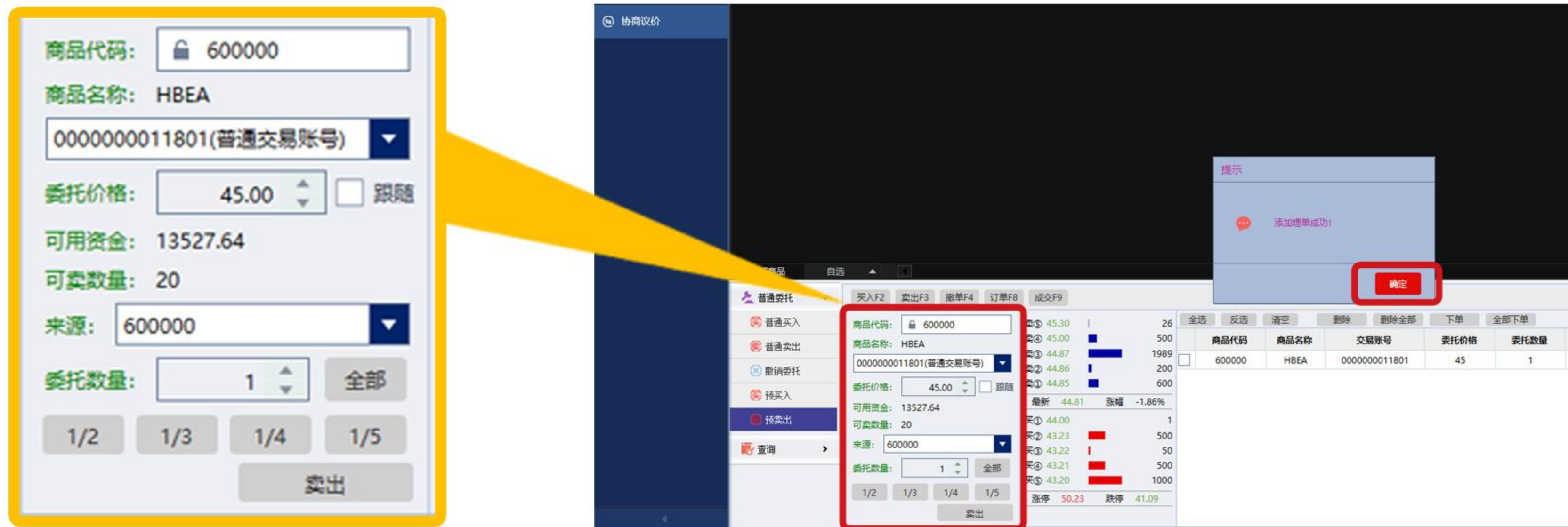
如图18所示：



图18 预卖出订单委托卖出申报界面

客户可根据成交情况撤回未成交的委托单，如图19所示。



图19 撤单界面

点击【协商议价】-【查询】-【当日委托】或者【历史委托】，可查询委托情况，如图20、21所示。

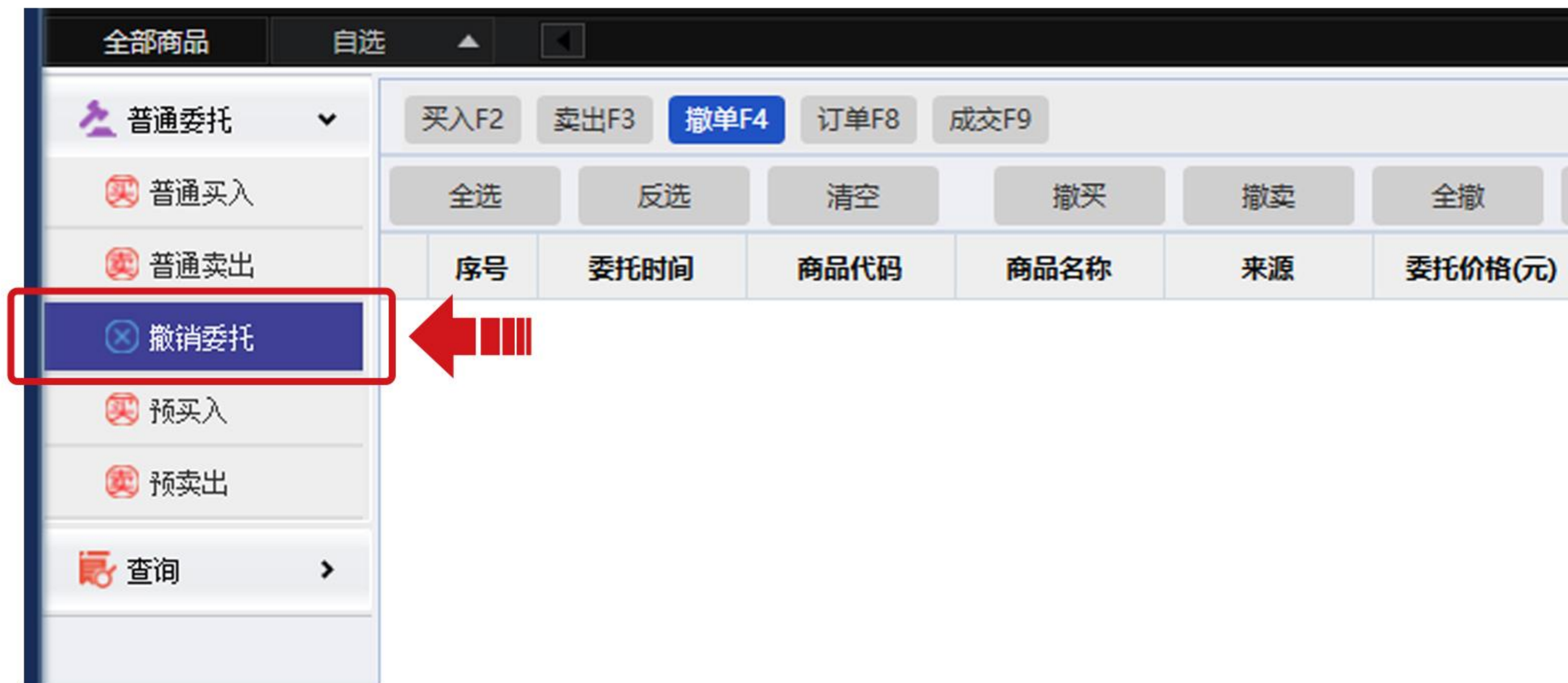

图20 当日委托查询

点击【协商议价】-【查询】-【当日委托】或者【历史委托】，可查询委托情况，如图20、21所示。

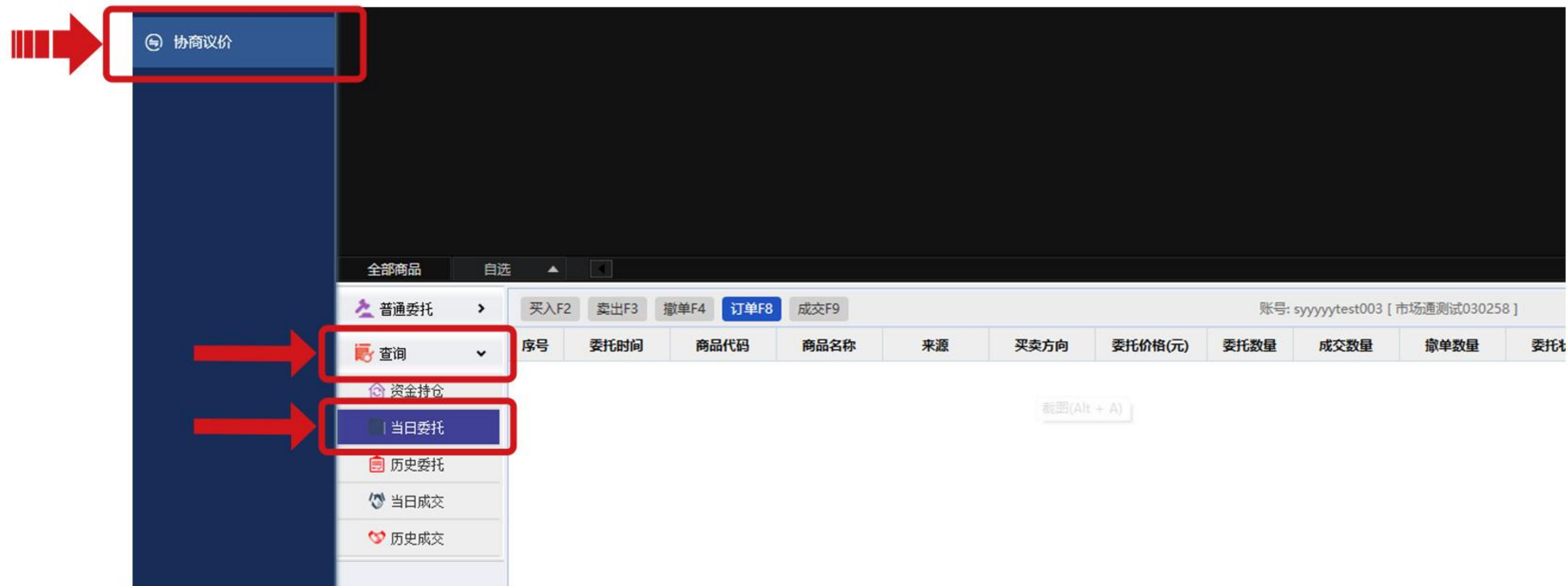

图21 历史委托查询

客户可在【当日成交】或者【历史成交】，查看当日的成交情况和历史成交情况，如图22、23所示：

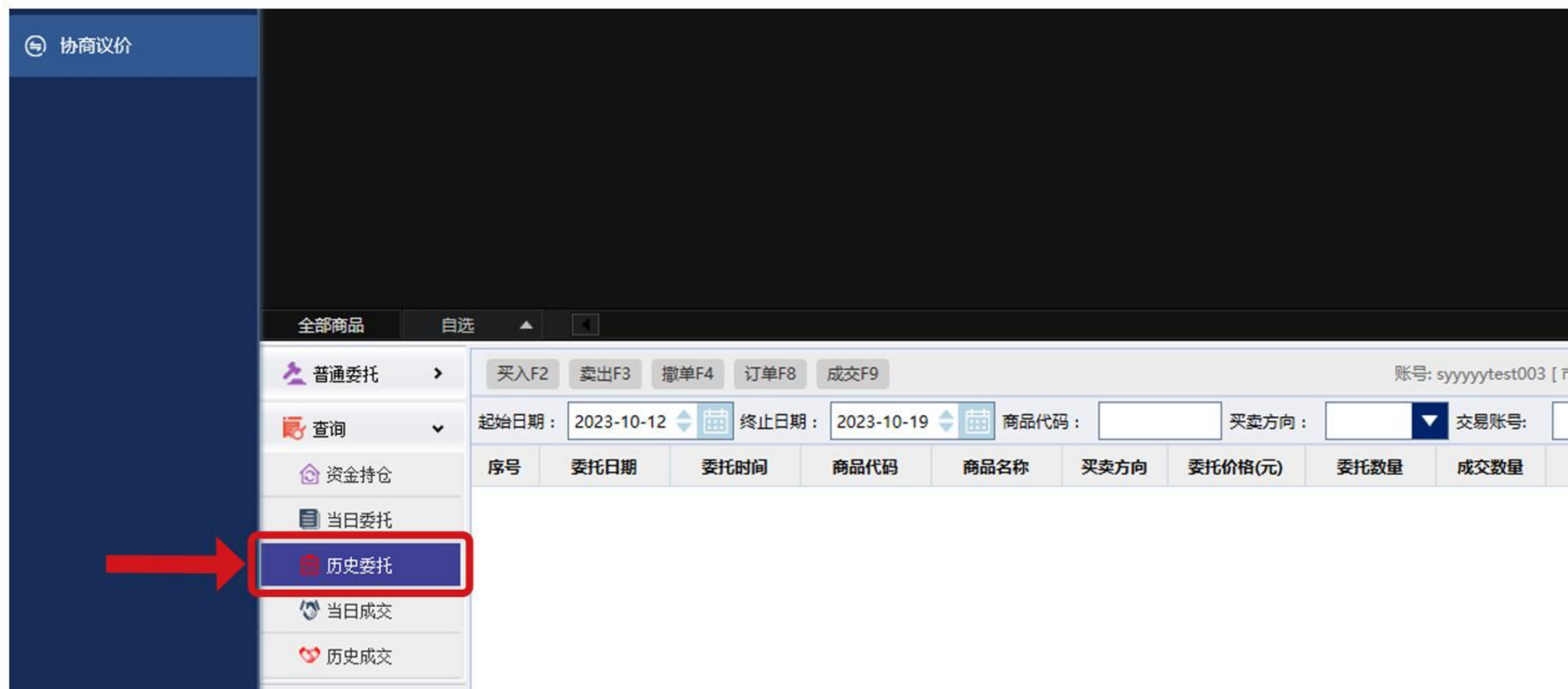

图22 当日成交查询

客户可在【当日成交】或者【历史成交】，查看当日的成交情况和历史成交情况，如图22、23所示：

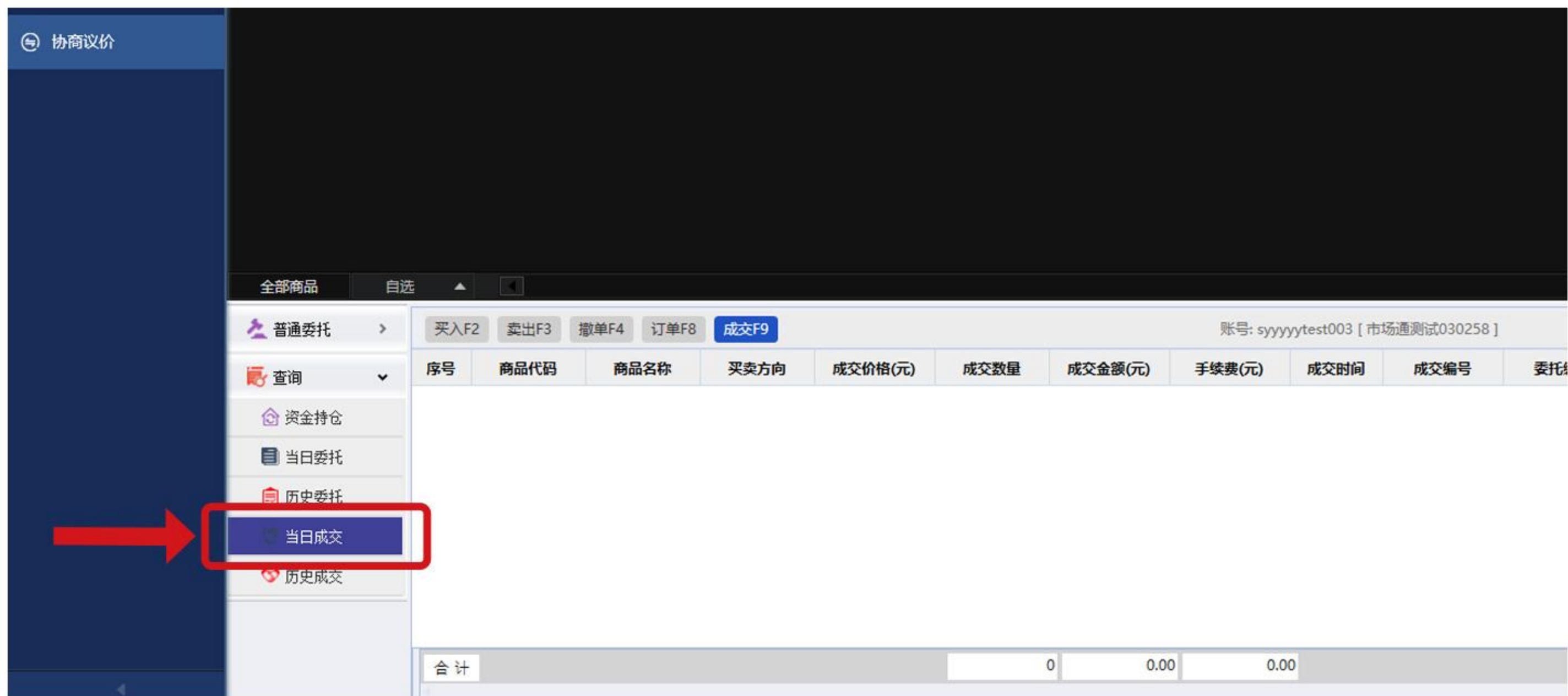

图23 历史成交查询

04 持碳的转入转出

4.1 持碳的转入

4.2 持碳的转出

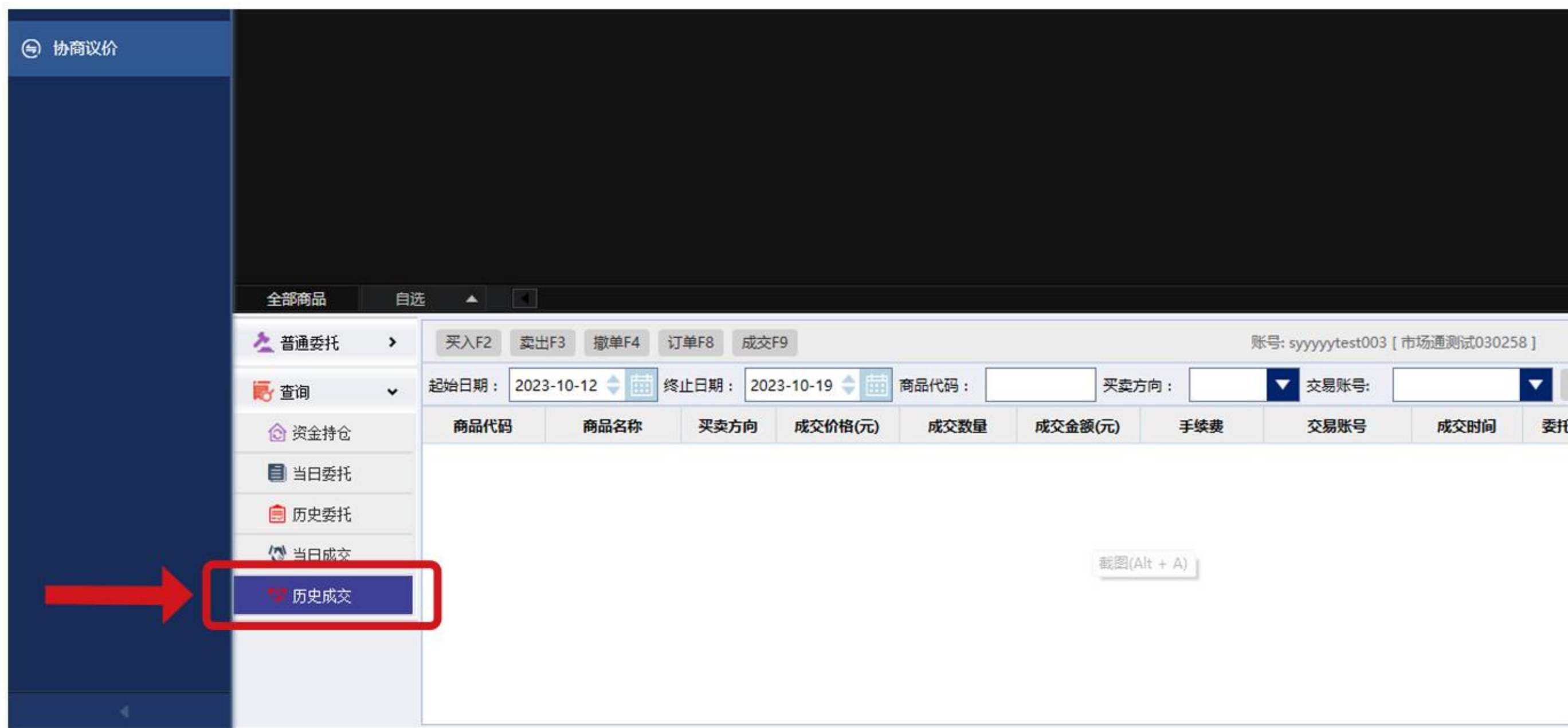
4. 持碳的转入转出

控排企业若想将发放的配额投入到交易市场进行交易，需将配额从注册登记系统划转到交易系统。交易过的配额想拿到注册登记系统进行履约或碳中和等其他用途，需将配额从交易系统转出到注册登记系统，此过程称为持碳的转入和转出。申请的转入转出量需经交易中心审核通过才能使用。

4. 持碳的转入转出

4.1 持碳的转入

持碳的转入是指客户将注册登记系统的配额转到交易系统中。
选择【持仓管理】-【划转及查询】，点击左下角【划转申请】进入申请页面。
如图24所示：



图24 划转及查询界面

4. 持碳的转入转出

4.1 持碳的转入

其中转换方向选择为“登记持仓转交易持仓”，代码为系统中的配额的代码，手动输入需要转入的数量，点击右上角的【划转申请】，如图25所示。

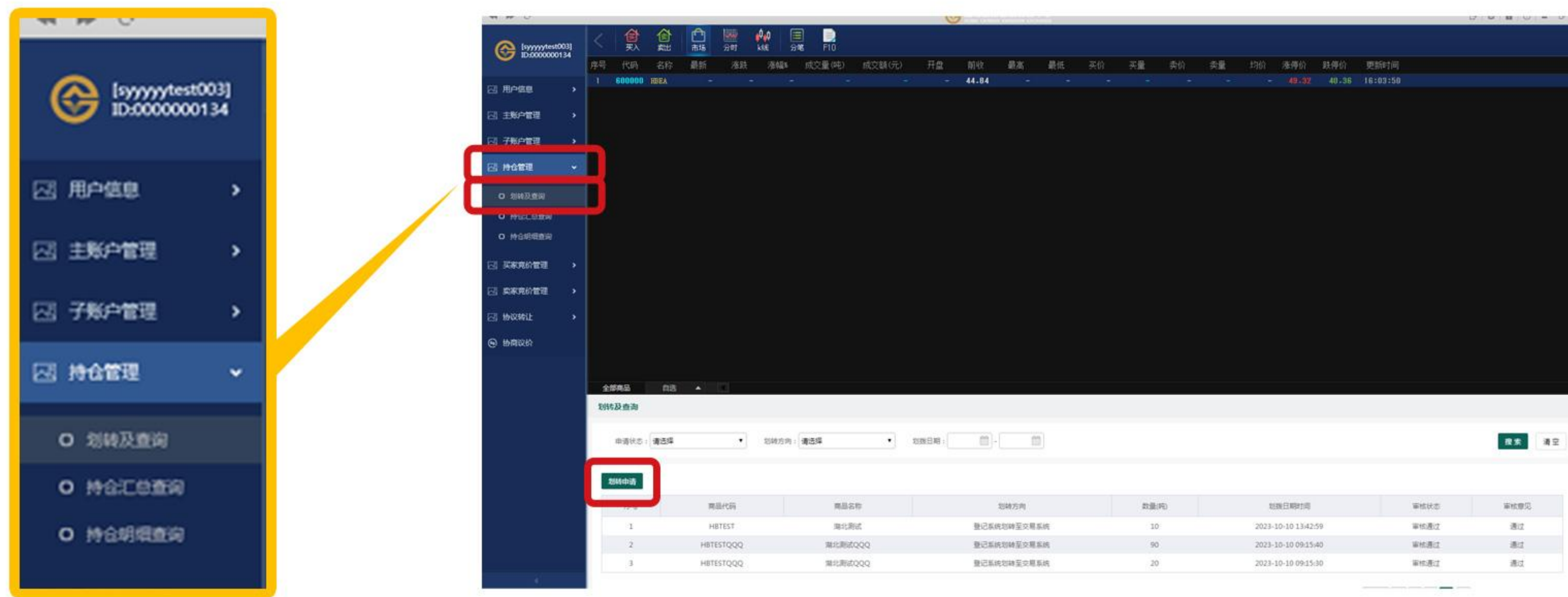
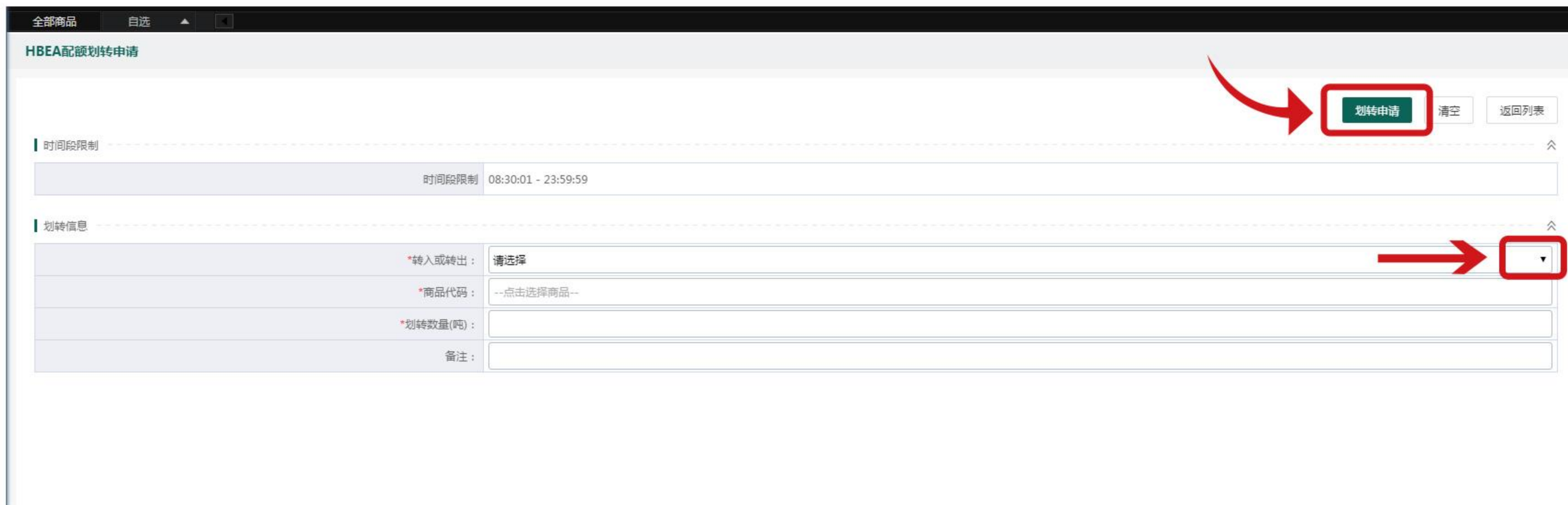

全部商品		自选
HBEA配额划转申请		
时间段限制		
时间段限制	08:30:01 - 23:59:59	
划转信息		
*转入或转出:	请选择	
*商品代码:	--点击选择商品--	
*划转数量(吨):		
备注:		
划转申请 清空 返回列表		

图25 申请划转界面

4. 持碳的转入转出

4.1 持碳的转入

交易中心后台每日将对提交的持碳转入转出申请进行审核，客户可通过【划转及查询】查询持碳转入转出记录，记录中将会显示审核状态，如图26所示。

序号	商品代码	商品名称	划转方向	数量(吨)	划拨日期时间	审核状态	审核意见
1	HBTEST	湖北测试	登记系统划转至交易系统	10	2023-10-10 13:42:59	审核通过	通过
2	HBTESTQQQ	湖北测试QQQ	登记系统划转至交易系统	90	2023-10-10 09:15:40	审核通过	通过
3	HBTESTQQQ	湖北测试QQQ	登记系统划转至交易系统	20	2023-10-10 09:15:30	审核通过	通过

每页显示条数: 10 1 GO « 1 » 总条数: 3 页数: [1 / 1]

竞价公告 竞价公告 竞价公告 竞价公告 2023-10-19 16:39:50

图26 持碳划转情况查询界面

客户想将交易账户中的配额转出到注册登记系统完成履约或者碳中和等其他用途，需要在客户端上提交持碳转出的申请，选择【持仓管理】-【划转及查询】，点击左下角【划转申请】，其中转换方向为“交易持仓转登记持仓”，代码为系统中的配额的代码，如图27所示。



全部商品 自选

HBEA配额划转申请

划转申请 清空 返回列表

时间段限制

时间段限制 08:30:01 - 23:59:59

划转信息

*转入或转出: 请选择

*商品代码: --点击选择商品--

*划转数量(吨):

备注:

图27 持碳的转出

05 其它功能

5.1 持仓明细查询

5.2 资金流水查询

客户可通过点击【持仓管理】—选择【持仓汇总查询】或者【持仓明细查询】，查询持仓情况及明细，如图28、29所示。

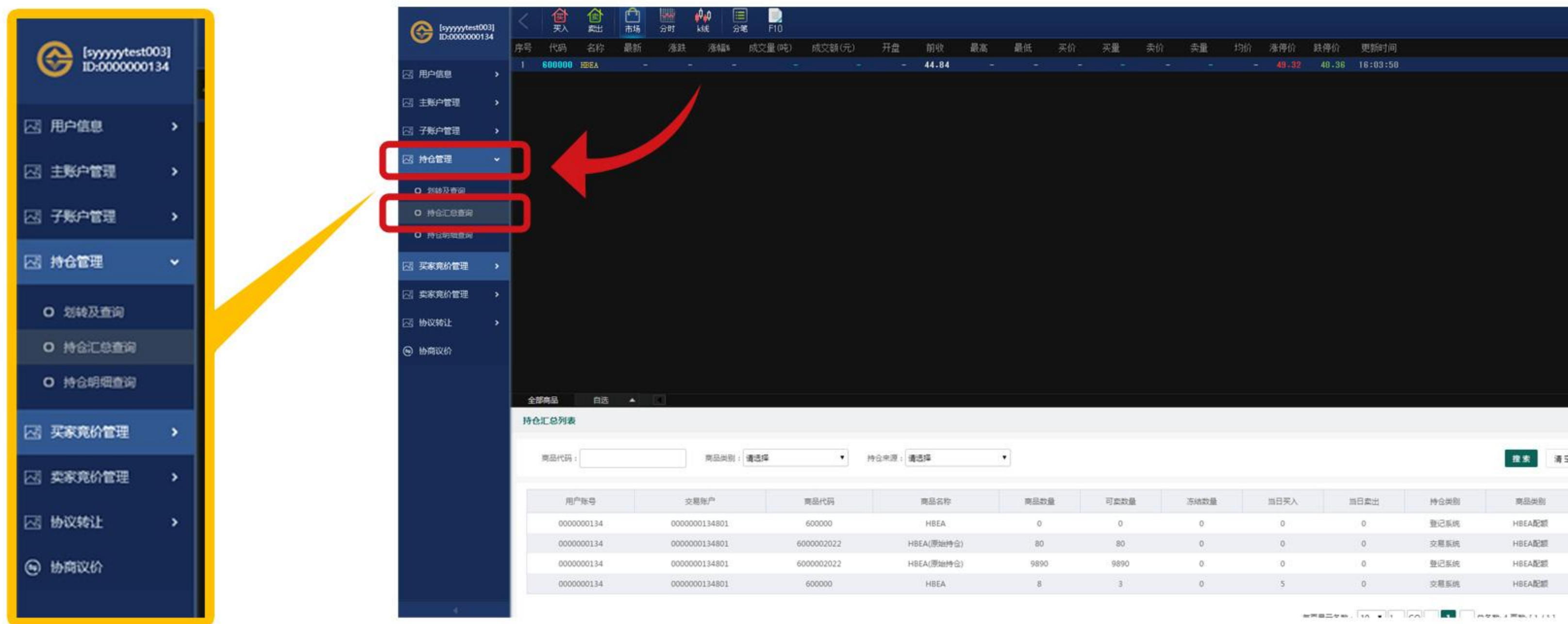

The screenshot displays the user interface for querying position summaries. On the left, a navigation menu is highlighted with a yellow box, showing the '持仓管理' (Position Management) section expanded to reveal '持仓汇总查询' (Position Summary Query) and '持仓明细查询' (Position Detail Query). A red arrow points from the '持仓管理' menu item to the '持仓汇总查询' option. The main interface shows a table with the following data:

用户账号	交易账户	商品代码	商品名称	商品数量	可卖数量	冻结数量	当日买入	当日卖出	持仓类别	商品类别
0000000134	0000000134801	600000	HBEA	0	0	0	0	0	登记系统	HBEA配额
0000000134	0000000134801	6000002022	HBEA(原始持仓)	80	80	0	0	0	交易系统	HBEA配额
0000000134	0000000134801	6000002022	HBEA(原始持仓)	9890	9890	0	0	0	登记系统	HBEA配额
0000000134	0000000134801	600000	HBEA	8	3	0	5	0	交易系统	HBEA配额

图28 持仓汇总查询界面

客户可通过点击【持仓管理】—选择【持仓汇总查询】或者【持仓明细查询】，查询持仓情况及明细，如图28、29所示。



图29 持仓明细查询界面

客户可以查询主账户和子账户的资金流水。点击【主账户管理】—【银行流水查询】，查询主账户的资金流水情况，如图30所示。

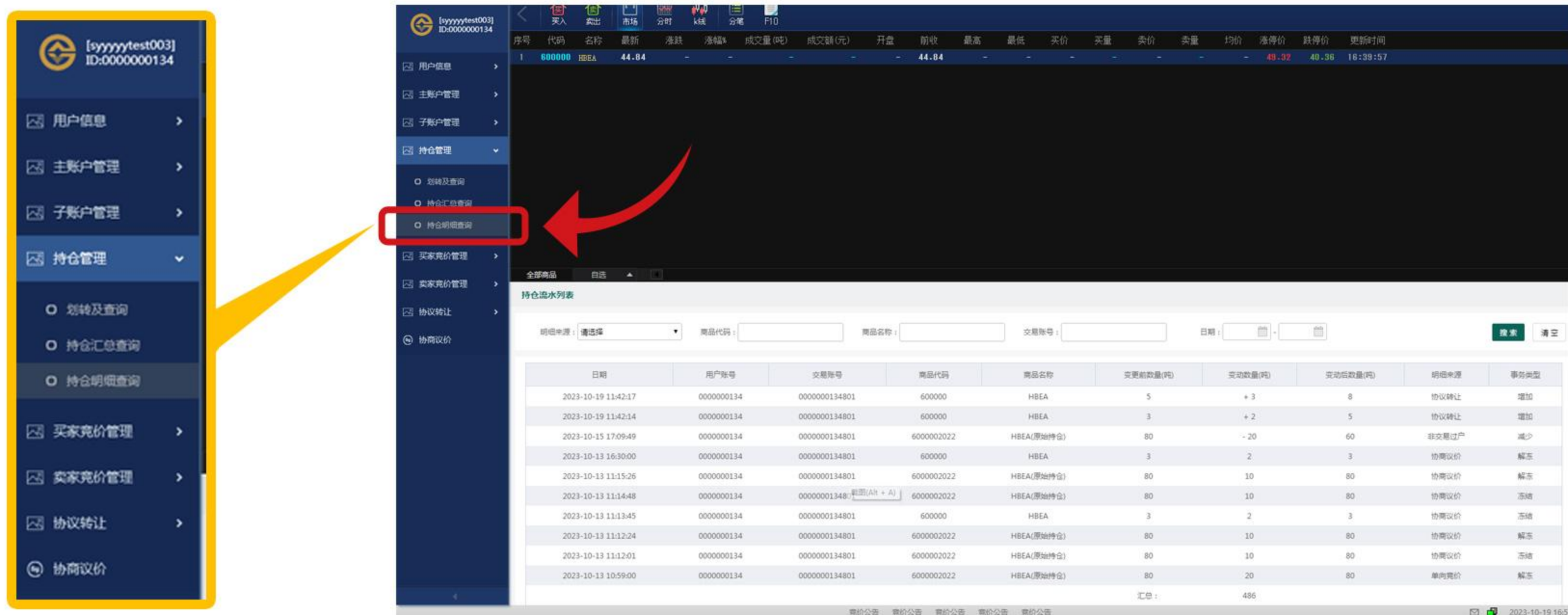

图 30 银行流水查询界面

点击【子账户管理】—【子账户明细查询】，查询子账户的资金流水情况。
如图31所示：

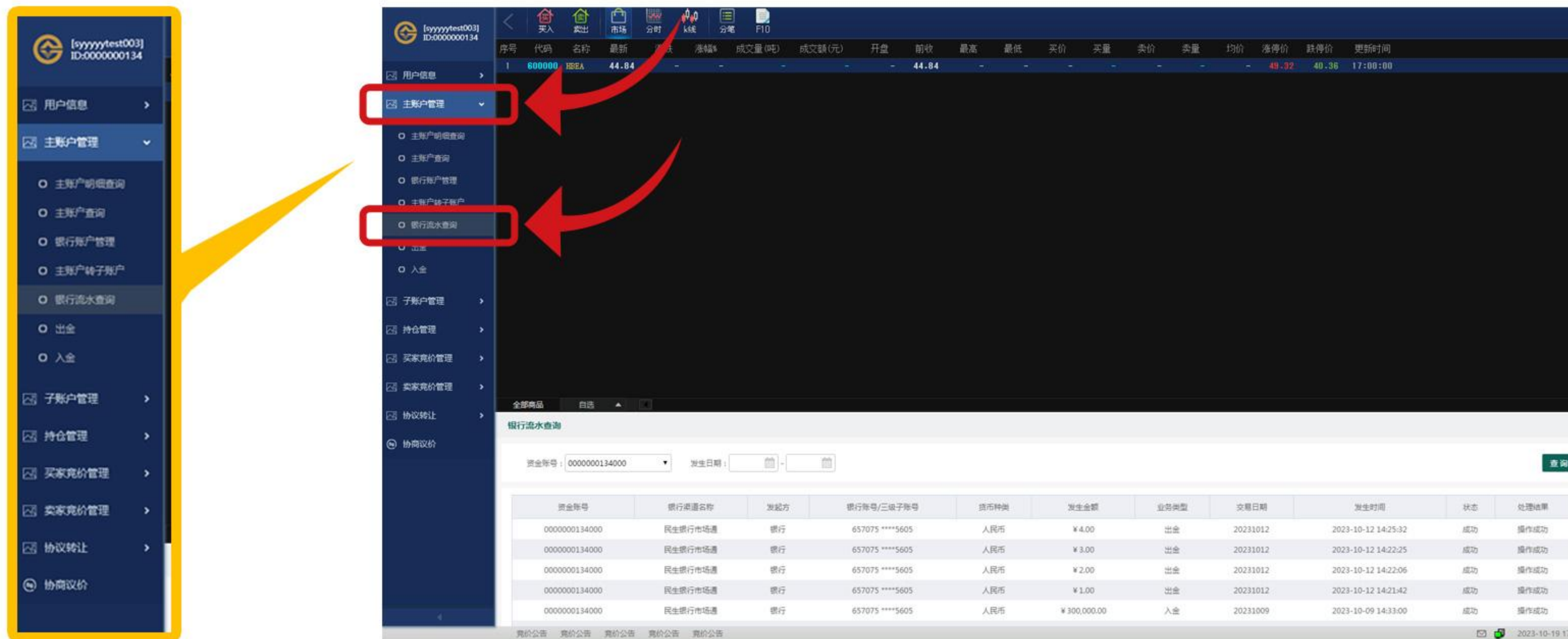
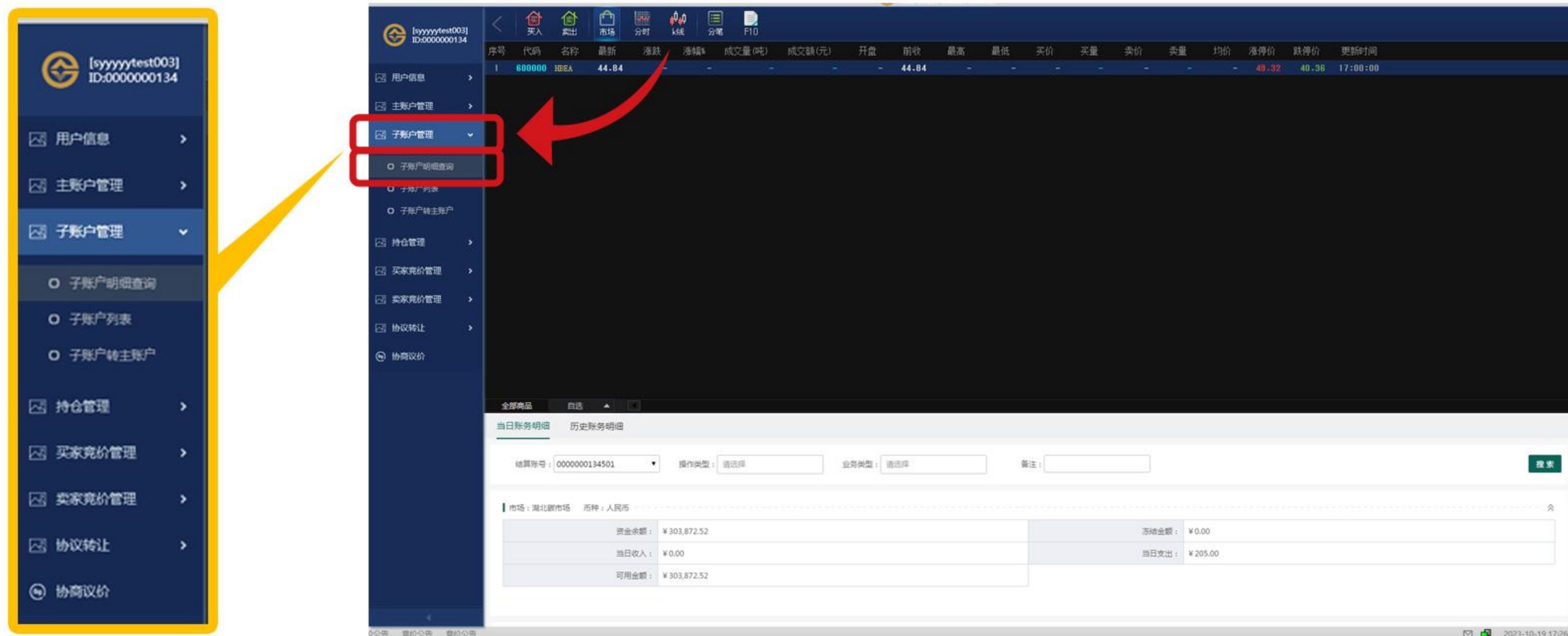

图 31 子账户明细查询界面